



Boîte W.EASY 2.0

Système de diagnostic pour camions, bus, semi-remorques/remorques et camionnettes

 Traduction des instructions de service d'origine



Fig. 1



Boîte W.EASY 2.0

| | | |
|----|---------------|---|
| FR | Contenu | 1 |
|----|---------------|---|

| | |
|---|-----------|
| Contenu | 1 |
| 1 Description de l'appareil | 2 |
| 1.1 Aperçu - Fig. I..... | 2 |
| 1.2 Caractéristiques de l'appareil | 2 |
| 1.3 Fonctionnement de l'appareil | 3 |
| 1.4 Conformité CE..... | 3 |
| 1.5 Étiquette | 3 |
| 1.6 Autocollant apposé au dos | 4 |
| 1.7 Exigences concernant l'ordinateur connecté..... | 5 |
| 2 Pour votre sécurité | 6 |
| 2.1 Utilisation conforme aux prescriptions d'usage..... | 6 |
| 3 Informations générales | 6 |
| 3.1 Garantie | 6 |
| 4 Première mise en service | 7 |
| 4.1 Installer le logiciel W.EASY | 7 |
| 4.1.1 Exécuter l'installation | 7 |
| 4.1.2 Texte de bienvenue..... | 7 |
| 4.1.3 Sélectionner le type d'installation | 8 |
| 4.1.4 Sélectionner un répertoire..... | 8 |
| 4.1.5 Adaptation | 8 |
| 4.1.6 Récapitulatif..... | 8 |
| 4.1.7 Lancer le processus de copie..... | 9 |
| 4.1.8 Terminer l'installation | 9 |
| 5 Mise en service et enregistrement du logiciel W.EASY | 10 |
| 5.1 Logiciel W.EASY | 10 |
| 5.1.1 Activation des licences | 10 |
| 5.1.2 Saisie des données de l'entreprise | 10 |
| 5.1.3 Validation des licences..... | 11 |
| 5.2 Importation des licences | 12 |
| 5.2.1 Actualisation du logiciel via « Mise à jour en ligne » (Online Update)..... | 12 |
| 5.2.2 Activation du paquet de données techniques..... | 14 |
| 5.2.3 Activation des licences WABCO SD | 15 |
| 6 Apprentissage de la communication pour la boîte W.EASY 2.0 | 17 |
| 6.1 USB | 17 |
| 6.2 Bluetooth avec pilote Windows..... | 18 |
| 6.3 Wifi | 20 |
| 6.4 Aperçu..... | 21 |
| 7 Installation des pilotes pour la boîte W.EASY 2.0 | 22 |
| 7.1 Windows | 22 |
| 7.1.1 Installation du pilote USB..... | 22 |
| 8 FAQ - dépannage | 23 |
| 9 Mise au rebut | 23 |

1 Description de l'appareil

1.1 Aperçu - Fig. I

1. Fiche OBD-II 16 broches (SAE J1962) avec éclairage intégré
2. Voyants LED pour faciliter la localisation et le branchement du raccord de diagnostic
3. Affichage d'état à LED multicolore, indique l'état de la connexion et de la communication
4. Touche Flight Recorder, pour démarrer/arrêter la fonction Flightrecorder et définir un repère (déclencheur) pendant l'enregistrement avec cette fonction
5. Port USB
6. 3 LED vertes servant d'indicateur pour le niveau de tension de la batterie du véhicule
7. 3 LED bleues servant d'indicateur pour le mode WLAN courant

1.2 Caractéristiques de l'appareil

| | |
|--|---|
| Désignation : | Boîte W.EASY 2.0 |
| Réf. : | WW02 000 015 |
| Description du produit : | Interface de communication avec le véhicule pour le diagnostic multi-marques avec W.EASY. Connexion avec le PC via USB, Bluetooth et wifi. |
| Consommation électrique : | 6 - 35 V/2 A, puissance absorbée max. 9 W (tension nominale 12 V/24 V) |
| Dimensions : | 125 mm x 125 mm x 30 mm (longueur x largeur x hauteur) |
| Poids : | 0,549 kg (0,244 kg sans câble) |
| Température de service : | -20 ° à 60 °C |
| Spécification du câble : | UL2517 16Cx26AWG + AL 6,8 mm noir, détachable (avec connecteur D-Sub Hd 26 broches) |
| Longueur du câble : | 2900 mm |
| Raccord : | ISO 15031-3 (SAE J1962) avec éclairage LED (2 piles CR1216) |
| Spécification : | Buzzer, touche de déclenchement, fiche OBD 16 pôles, éclairé |
| Interfaces de communication avec le véhicule : | 2xHS CAN (ISO 11898-2) SW CAN (SAE J2411) CAN 24V (ISO 11992-1) K/L (ISO 9141-2) VPW (J1850) PWM (J1850) RS485 (J1708) TTL |
| Interfaces : | Port USB de type B Bluetooth version 2.1+EDR, portée 50 m Wifi (802.11a/b/g/n, 2,4 GHz et 5 GHz, WPA2-PSK, WPA-PSK, PEAP, LEAP, WEP64/128 pris en charge ad-hoc et mode infrastructure) |
| Divers : | Carte micro SD 2 Go intégrée 10 LED multicolores 3 x 2 LED monochromes |

1.3 Fonctionnement de l'appareil

La boîte W.EASY 2.0 sert d'interface entre l'application W.EASY et le véhicule. L'interface est reliée au véhicule par le biais de l'adaptateur OBD-II.

Une liaison USB, Bluetooth ou wifi est utilisée pour connecter la boîte W.EASY 2.0 et l'ordinateur.

L'application W.EASY, qui est décrite plus en détails au chapitre 4, permet l'utilisation et la commande de l'appareil ainsi que l'exécution de tests de diagnostic sur les véhicules.

Pour déconnecter la boîte W.EASY 2.0, il suffit de débrancher la fiche OBD-II.

1.4 Conformité CE

Le produit est conforme aux dispositions de l'Union européenne :

- Directive CEM 2014/30/UE
- Directive Basse tension 2014/65/UE
- Directive ROHS2 2011/65/CE

1.5 Étiquette

Chaque appareil est doté d'une étiquette en polyester unique indiquant le numéro de série, l'adresse MAC Bluetooth et wifi, ainsi que le numéro de révision du matériel.



L'adresse MAC à 12 chiffres complète est utilisée comme mot de passe pour le mode « Hotspot » wifi.

1.6 Autocollant apposé au dos

Un autocollant en polycarbonate est apposé au dos de l'appareil. Dans l'image suivante, la surface blanche représente une zone transparente qui protège l'étiquette mentionnée au chapitre 1.5 tout en assurant sa visibilité. De même, les points blancs en bas à gauche de l'image représentent des zones transparentes et permettent de voir l'état de la batterie du véhicule (LED vertes) ainsi que l'intensité de réception des signaux radio (LED bleues).

Couleur des indicateurs d'état

- White = VCI powered but not connected.
- Blue = Connection VCI - PC.
- Green = Diagnostic mode VCI - Vehicle.
- Yellow = Flight recorder mode.
- Red = Alert.



Indicateurs de la batterie du véhicule (LED vertes).

Étiquette

Indicateurs du mode WLAN courant (LED bleues).

1.7 Exigences concernant l'ordinateur connecté



Remarque :

Il est conseillé d'utiliser un matériel informatique testé et approuvé par WABCOWÜRTH.

Autres appareils :

La configuration minimale suivante s'applique aux autres appareils :

| | |
|--------------------------|--|
| Processeur : | min. 2 Ghz / 2 cœurs (par ex. Intel i3 ou similaire) |
| Mémoire de travail : | min. 4 Go |
| Système d'exploitation : | Win 7(SP1) 32 ou 64 bits, WIN 8.1, WIN 10. Mises à jour les plus récentes ! |
| HDD/SSD : | min. 4 Go d'espace mémoire libre |
| Matériel requis : | lecteur DVD |
| Bluetooth : | Bluetooth BT-CLASSE 1, 300 m standard, compatible 4 canaux (simultanément) avec pile d'origine Microsoft, Widcom ou Toshiba (pilote) |
| Interfaces : | min. 1 port USB 2.0, si nécessaire interface série pour Cap4202 |
| Réseau : | local 10/100/1000, wifi |
| Affichage : | écran d'une résolution minimale de 1024x768 |



Remarque :

Les systèmes d'exploitation 32 bits et 64 bits sont tous deux pris en charge, mais il faut toutefois noter qu'un système d'exploitation 64 bits requiert une manipulation spéciale lors de l'installation des pilotes USB.

Voir « 7 Installation des pilotes pour la boîte W.EASY 2.0 »



Remarque :

Gestion des droits du système d'exploitation

- Droits d'administrateur (accès total) requis pour : le répertoire d'installation W.EASY
- Droits d'écriture requis pour : la base de registre Windows (Windows Registry).

Logiciels additionnels

Microsoft .NET Framework 3.5 <http://www.microsoft.com>

Adobe Acrobat Reader <http://www.adobe.com>

2 Pour votre sécurité



Avant la première utilisation de votre appareil, lisez ce manuel d'utilisation et suivez ses instructions. Conservez ce manuel d'utilisation pour les consultations ultérieures et pour les éventuels futurs propriétaires.

Utilisez uniquement des accessoires et des pièces de rechange d'origine WABCOWÜRTH.



L'appareil ne doit pas être utilisé dans un environnement mouillé ou humide. L'appareil doit être à l'abri de la pluie.

2.1 Utilisation conforme aux prescriptions d'usage

L'interface de diagnostic qu'est la boîte W.EASY 2.0 sert d'interface de communication entre le logiciel W.EASY et le véhicule à diagnostiquer.

L'utilisation de la boîte W.EASY 2.0 est uniquement autorisée en association avec le logiciel W.EASY ou WOW!. Toute autre utilisation est interdite et peut entraîner la destruction de l'appareil. Toute utilisation incorrecte de la boîte W.EASY 2.0 entraîne l'annulation immédiate de tous les droits à garantie de l'utilisateur vis-à-vis du fabricant.

3 Informations générales

3.1 Garantie

L'interface de diagnostic qu'est la boîte W.EASY 2.0 doit être manipulée avec un soin approprié, même si le système de diagnostic a été conçu pour les conditions d'utilisation dans un atelier (coups, chocs, vibrations, poussière). Nous accordons une garantie sur le système de diagnostic W.EASY (y compris la boîte W.EASY 2.0) conformément aux dispositions légales/spécifiques au pays à compter de la date d'achat (justificatif par facture ou bon de livraison). Les dommages subis sont réparés par le biais d'une livraison de remplacement ou d'une réparation. Les dommages résultant d'une manipulation inappropriée sont exclus de la garantie. Les réclamations ne sont admissibles que si le système de diagnostic est remis à un centre de service après-vente autorisé par WABCOWÜRTH sans avoir été démonté.

Sous réserve de modifications techniques. Nous déclinons toute responsabilité pour les erreurs d'impression. Veuillez tenir compte de nos CGV (www.wabcowuerth.com).

4 Première mise en service

Remarque



Les **systèmes W.EASY** comprenant une unité d'affichage (ordinateur ou tablette) ont déjà été pré-configurés, enregistrés et validés. Dans ce cas, aucun autre réglage n'est nécessaire.

Veillez attendre d'avoir reçu une formation dispensée par un collaborateur WABCO WÜRTH ou une personne autorisée par WABCO WÜRTH avant d'utiliser le système W.EASY.

4.1 Installer le logiciel W.EASY

Ce chapitre vous guide à travers toutes les étapes de l'installation du logiciel. L'installation est uniquement nécessaire lorsque vous utilisez votre propre matériel informatique !

4.1.1 Exécuter l'installation

L'installation du logiciel W.EASY démarre automatiquement lorsque le DVD d'installation est inséré dans le lecteur de l'ordinateur.

- Si vous avez choisi un autre moyen d'installation, démarrer l'installation en double-cliquant sur le fichier « _install.exe ».
- 🔑 L'image illustre la sélection sous Windows 7 ; veuillez procéder de la même manière sous Windows XP.

L'assistant d'installation commence par demander de sélectionner la langue pour la suite du processus d'installation. Toutes les variantes de langues disponibles se trouvent dans le paquet d'installation.

- Sélectionner la langue désirée pour le menu d'installation suivant.
- Confirmer la saisie avec « OK ».

4.1.2 Texte de bienvenue

L'installation débute avec un texte de bienvenue. Tout au long de l'installation, vous disposez des possibilités suivantes :

- Appuyer sur « Suivant » (Weiter) pour poursuivre l'installation.
- Appuyer sur « Annuler » (Abbrechen) pour quitter l'installation à n'importe quel moment.
- Appuyer sur « Précédent » (Zurück) pour repasser à l'étape précédente de l'assistant d'installation.



4.1.3 Sélectionner le type d'installation

L'assistant d'installation vous offre deux possibilités de sélection.

- Sélectionner « Installation complète » (Vollinstallation) permet d'installer le logiciel W.EASY intégral sur votre ordinateur.
- L'option « Mise à jour de l'installation » (Update-Installation) permet d'actualiser une version déjà installée du logiciel W.EASY.
- S'il s'agit de la première installation, sélectionner « Installation complète » (Vollinstallation).

4.1.4 Sélectionner un répertoire

Le répertoire d'installation prédéfini pour le logiciel W.EASY est :

| Windows XP | Windows 7 |
|----------------------|-------------------------------|
| C:\Programmes\W.EASY | C:\Utilisateurs\public\W.EASY |

- Appuyer sur « ... » pour sélectionner un autre répertoire pour l'installation.
- Appuyer sur « Suivant » (Weiter) pour poursuivre l'installation.

4.1.5 Adaptation

- À l'étape suivante, sélectionner la langue dans laquelle le logiciel W.EASY doit être installé.
- Appuyer sur « Suivant » (Weiter) pour poursuivre l'installation.

4.1.6 Récapitulatif

Un récapitulatif affiche encore une fois toutes les données d'installation.

- Appuyer sur « Suivant » (Weiter) pour poursuivre l'installation.



4.1.7 Lancer le processus de copie

À l'étape suivante, l'assistant d'installation copie toutes les données significatives sur le PC.

Une barre de progression indique l'état du déroulement de l'installation.



4.1.8 Terminer l'installation

Lorsque toutes les données ont été copiées, le message d'installation « Terminé » (Fertig) apparaît.

- Confirmer le message d'installation avec « Terminé » (Fertig).
- L'assistant d'installation se ferme.
- L'application W.EASY démarre automatiquement.

L'étape suivante consiste à configurer l'application. Cela peut durer quelques minutes.

L'assistant de configuration indique que la configuration est terminée avec « Terminé » (Fertig).

- Appuyer sur « Terminé » (Fertig) pour achever l'installation.
- Le logiciel W.EASY est maintenant installé complètement et peut être mis en service.



5 Mise en service et enregistrement du logiciel W.EASY

Ce chapitre vous guide à travers toutes les étapes nécessaires pour la mise en service du logiciel W.EASY.

5.1 Logiciel W.EASY

Vous trouverez des indications détaillées concernant l'installation du logiciel W.EASY au chapitre « **Installer le logiciel W.EASY** ».

Accepter les conditions d'utilisation

Lors de la première mise en service du logiciel W.EASY, une fenêtre apparaît avec les conditions d'utilisation.

Vous devez les accepter.

- Confirmer que vous avez bien lu et compris le message en cochant la case correspondante.
- Appuyer ensuite sur « **Suivant** » (Weiter) pour continuer.

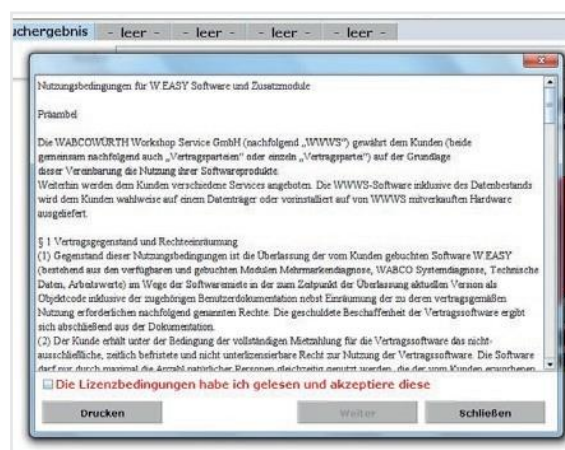

5.1.1 Activation des licences

L'assistant d'installation installe tous les composants du logiciel W.EASY disponibles sur votre PC. Pour pouvoir les utiliser, une licence propre à l'ordinateur qui valide toutes les fonctions acquises doit être installée. Veuillez procéder de la manière suivante pour valider le logiciel :

Le logiciel W.EASY comprend un gestionnaire de licence qui gère toutes les autorisations d'accès aux données et aux fonctions.

- Appeler le masque de saisie de vos données de contact en appuyant sur l'icône « Réglages » (Einstellungen).

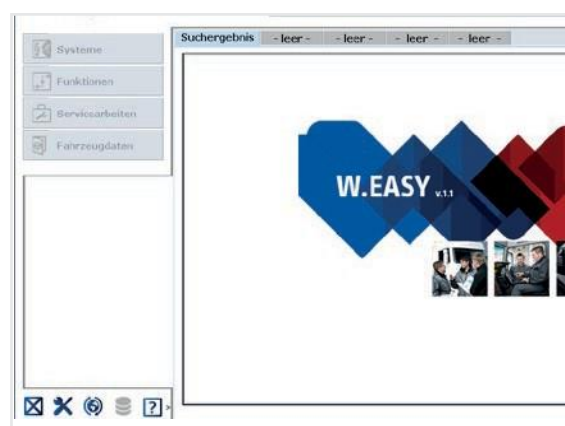

5.1.2 Saisie des données de l'entreprise

- Saisir ensuite vos données de contact et votre numéro de client sous l'option de menu « Données de l'entreprise » (Firmendaten).

Les champs identifiés par * sont obligatoires.

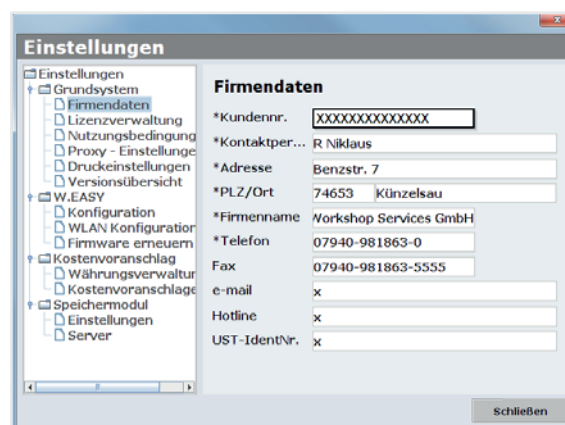

5.1.3 Validation des licences

- Passer ensuite à l'option de menu « Gestionnaire de licence » (Lizenzverwaltung).
 - 🔗 Après la saisie de votre numéro de client, un code à 11 chiffres apparaît dans le champ d'affichage « Code de l'ordinateur » (Computer-Code) situé en dessous.
 - Prendre connaissance de ce code à 11 chiffres (par ex. xxx-xxx-xxx) et le noter.
 - Cliquer sur « Activation de licence » (Lizenzaktivierung).
 - 🔗 Pour activer votre licence, vous devez remplir intégralement le formulaire disponible sur notre site Internet WWW.WABCOWUERTH.COM sous l'option de menu SERVICE → ACTIVATION DE LICENCE (LIZENZAKTIVIERUNG) et l'envoyer en ligne.
- Le formulaire d'activation de licence s'ouvre dans votre navigateur Internet.

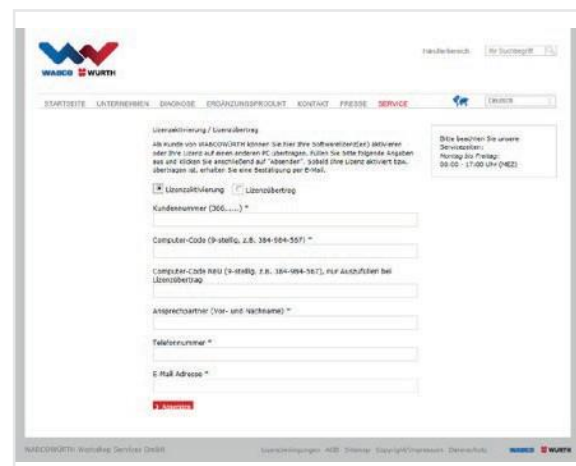
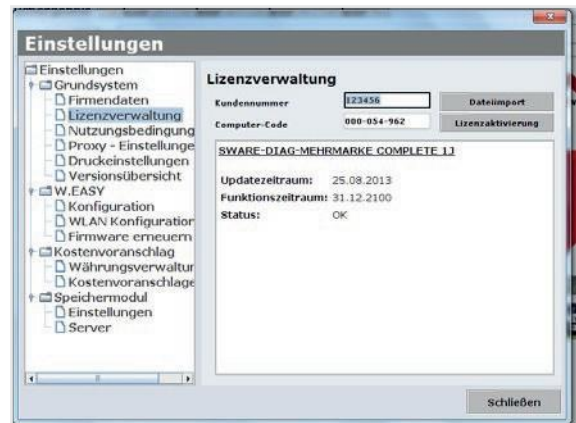

- 🔗 Vous recevrez en outre un e-mail expliquant la procédure à suivre (exécuter une mise à jour en ligne).

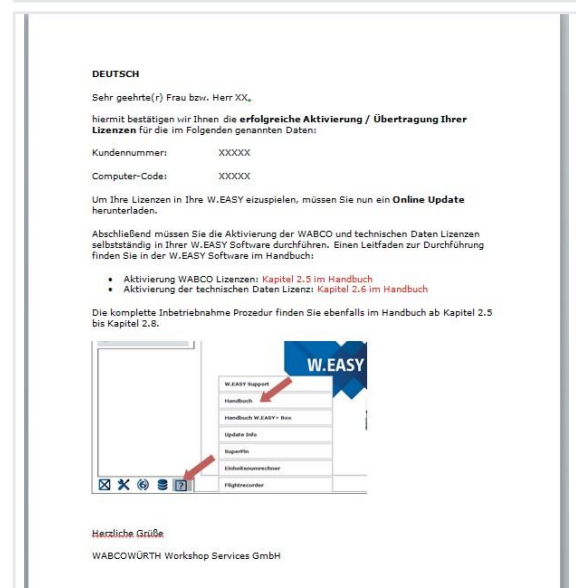

5.2 Importation des licences

Après avoir demandé la validation en ligne et reçu l'e-mail de confirmation, vous devez télécharger les fichiers de licence via « **Mise à jour en ligne** » (Online Update).

-
- Une connexion Internet est indispensable pour la suite de la procédure !
-

5.2.1 Actualisation du logiciel via « Mise à jour en ligne » (Online Update)

Le logiciel W.EASY dispose d'un mécanisme simple pour télécharger les versions actuelles du programme sur Internet et les installer automatiquement. En utilisant régulièrement cette fonction, la lecture de DVD de mise à jour ou le téléchargement de mises à jour depuis la zone de téléchargement du site Internet de WABCOWÜRTH ne sont pas nécessaires.

- Démarrer la mise à jour en ligne en cliquant sur l'icône correspondante **1**.
 - L'assistant de mise à jour en ligne démarre.
-
- Vérifier que votre ordinateur est bien connecté à Internet.
 - Confirmer avec « **Démarrer** » (**Starten**) pour établir la connexion avec le serveur WW.

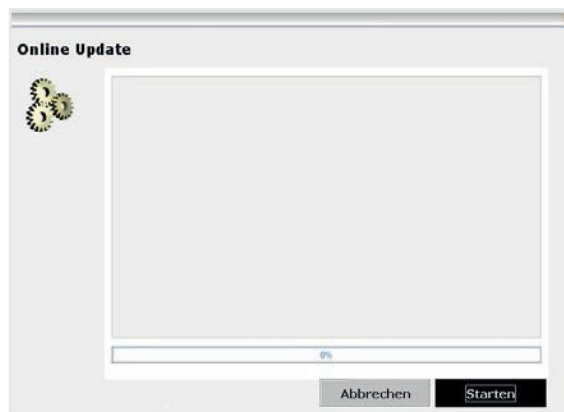
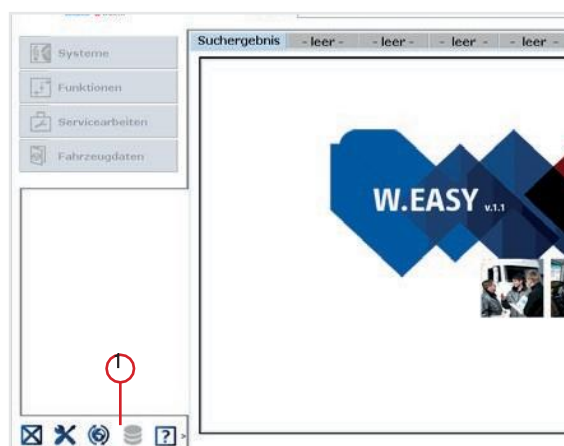

- Ensuite, la version actuelle de l'application installée est déterminée et une détection locale des erreurs est effectuée.



📍 Le message suivant apparaît si aucune mise à jour n'est disponible :

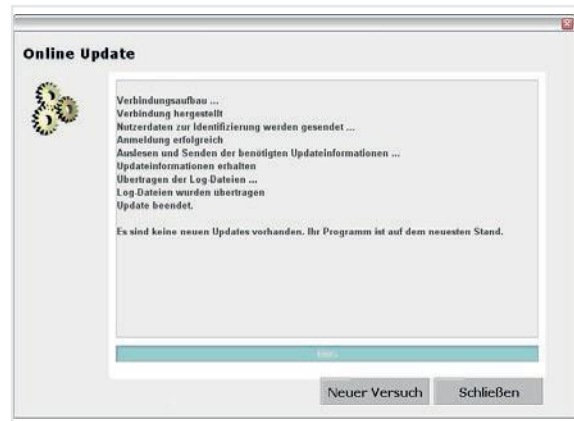

- La mise à jour est téléchargée automatiquement si elle est inférieure à 5 Mo.
- Si une mise à jour dépassant 5 Mo est disponible, une information concernant la taille des données de transfert est affichée.

- Cliquer sur le bouton « Oui » (Ja) pour poursuivre la mise à jour.
- 📍 Tenir compte des durées de mise à jour requises

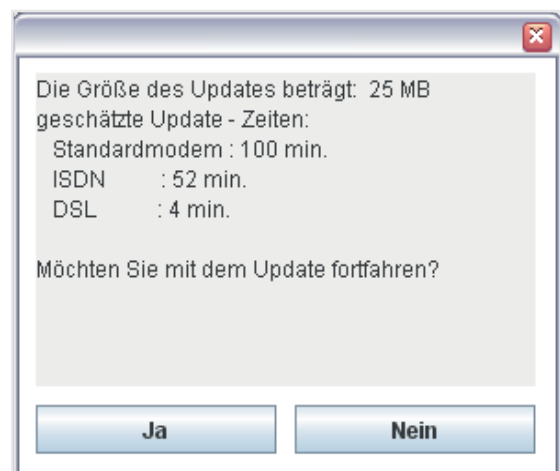

📍 Le paquet de mise à jour sera composé et déterminé individuellement pour votre ordinateur. Cela permet d'éviter un transfert de données inutiles et de réduire au minimum la durée requise par la mise à jour.

Après le téléchargement des données, l'application doit être redémarrée pour que l'assistant de configuration puisse importer les données.

- Confirmer le message avec « Oui » (Ja).

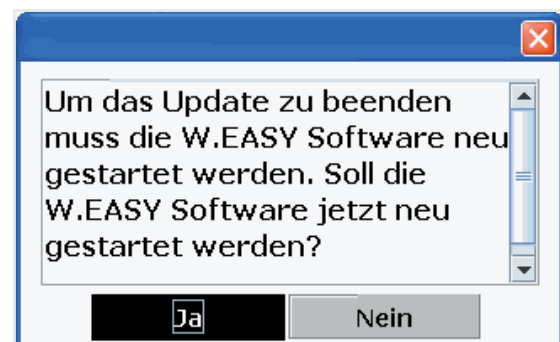

- Le logiciel démarre alors automatiquement en mode de mise à jour.
- Confirmer avec le bouton « Terminé » (Fertig) lorsqu'il est activé.

→ Votre système est désormais à jour.



5.2.2 Activation du paquet de données techniques

☑ Une connexion Internet est indispensable pour la suite de la procédure !

- Ouvrir le logiciel W.EASY
- Cliquer sur le bouton de réglage , puis sur le gestionnaire de licence (Lizenzverwaltung) ②

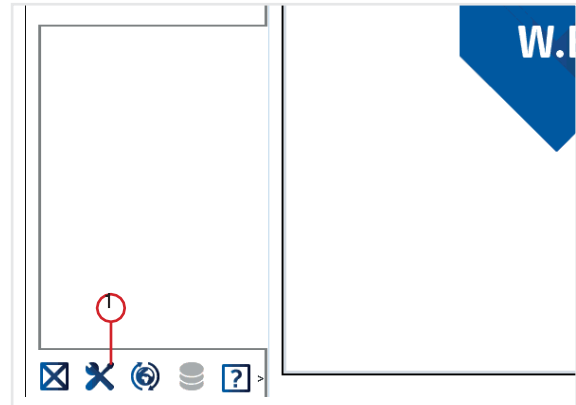

- Faire défiler la fenêtre du gestionnaire de licence jusqu'à l'entrée « LOGICIEL – DONNÉES TECHNIQUES » (SWARE – TECHNISCHE DATEN).
- Cliquer sur « Informations détaillées » (Detailinformationen) ③

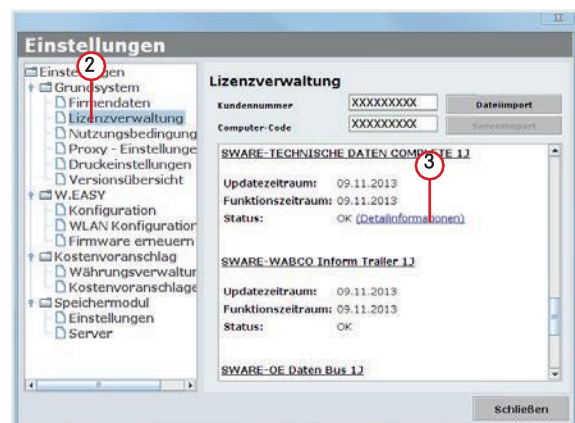

→ La fenêtre de sélection du type d'activation s'ouvre.

- Vérifier que la connexion Internet est bien établie.
- Sélectionner l'option « Activation automatique » (Automatische Aktivierung).
 - L'activation en ligne automatique est alors réalisée et le succès de l'activation est ensuite validé rapidement par un message d'état.



5.2.3 Activation des licences WABCO SD

- ☑ Une connexion Internet est indispensable pour la suite de la procédure !

À l'étape suivante, il n'y a plus qu'à activer la licence WABCO SD dans le gestionnaire de licence.

- Pour ce faire, il faut naviguer jusqu'au gestionnaire de licence.

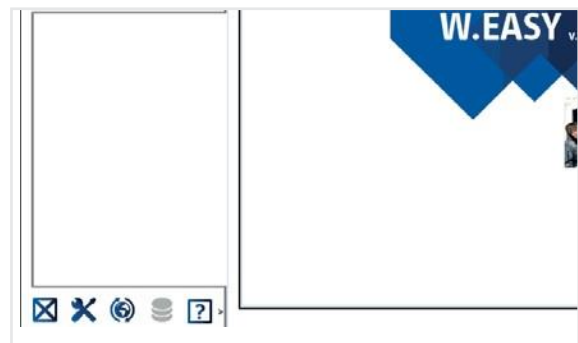

- Dans l'aperçu du menu de licence, accéder à l'entrée « LOGICIEL-DIAG-WABCO SD » (SWARE-DIAG-WABCO SD).
- Cliquer sur le lien « Informations détaillées » (Detailinformationen).

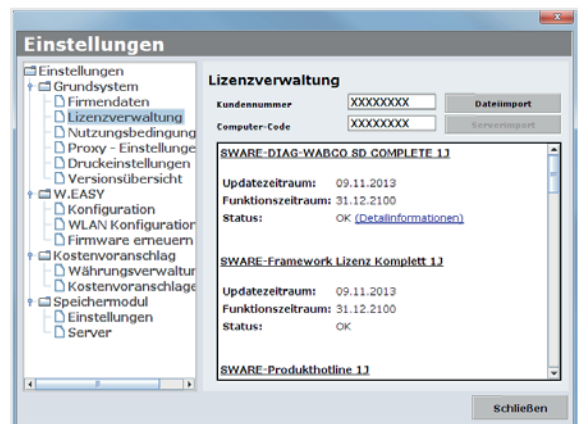

→ Le logiciel lit l'état d'activation actuel des éléments WABCO SD du logiciel et l'indique ensuite à l'utilisateur dans une fenêtre.



- Vous obtenez ensuite un affichage d'état actuel.
- Démarrer l'activation des licences en appuyant sur le bouton « Activation automatique » (Automatische Aktivierung).
- L'activation en cours est signalée par la fenêtre « **Activation en cours** » (**Activation in process**).
- 🔑 Si l'activation a réussi, l'aperçu suivant apparaît, dans lequel l'état des modules WABCO listés est passé de « requis » (**benötigt**) à « OK ». Si tous les modules ont été activés avec succès, le bouton « Activation automatique » (Automatische Aktivierung) est grisé.
- 🔑 Si l'activation a échoué, le bouton inférieur ne sera pas grisé.
- Dans ce cas, répéter le processus ci-dessus.

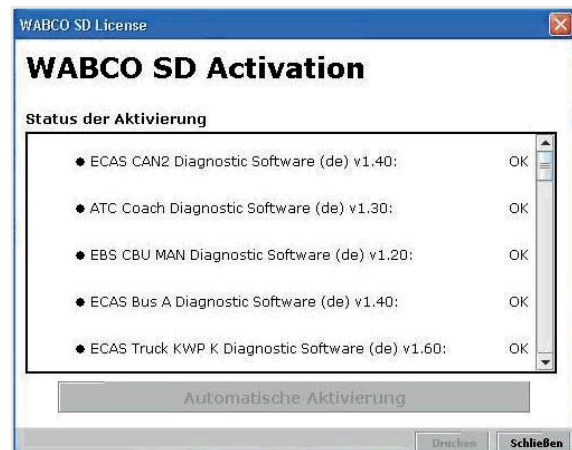
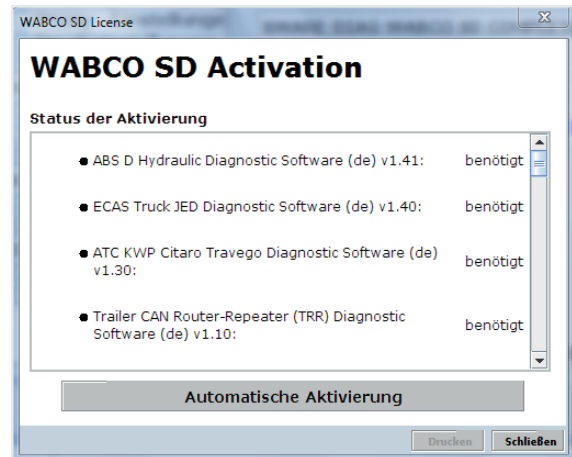

6 Apprentissage de la communication pour la boîte W.EASY 2.0

Ce chapitre présente la méthode d'apprentissage du logiciel W.EASY pour la communication avec la boîte W.EASY 2.0 via différents moyens de communication.

6.1 USB

- ☑ La boîte W.EASY 2.0 doit être reliée à une source de tension externe (véhicule ou câble adaptateur) pour garantir l'alimentation électrique.

- ▶ Ouvrir le menu de configuration en cliquant sur l'icône des outils

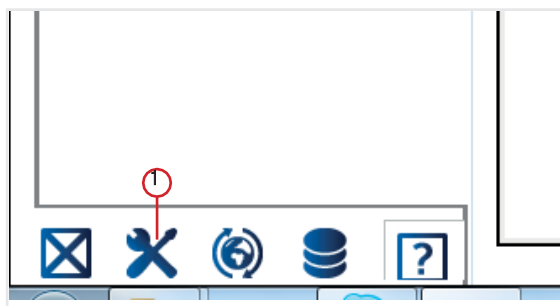

- Le menu de configuration s'ouvre
- ▶ Sélectionner l'option de menu « Configuration » (Konfiguration).
- ▶ Ensuite, sélectionner le profil de connexion « Boîte W.EASY 2.0 » (W.EASY Box 2.0).

🔍 Le profil de connexion W.EASY Box 2.0 doit être sélectionné pour permettre l'apprentissage de la communication avec la boîte W.EASY 2.0.

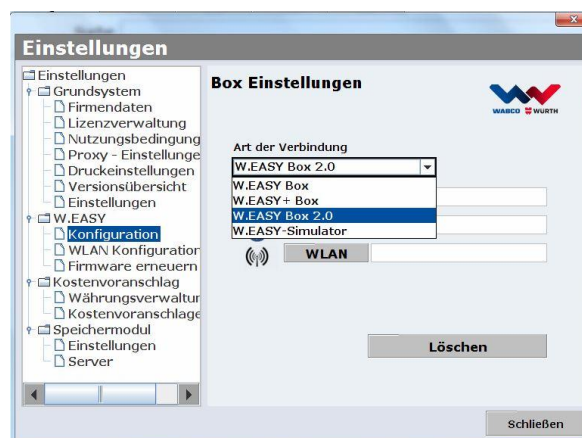

- Pour démarrer la procédure d'apprentissage, cliquer sur le type de communication désiré.

- USB
- Bluetooth
- Wifi



► Lancer le processus d'apprentissage de la communication USB en appuyant sur « Suivant » (Weiter)

- Suivre les instructions affichées dans la fenêtre

→ Comme illustré dans la figure suivante, la connexion USB avec la boîte W.EASY 2.0 devrait maintenant apparaître sous la forme « W.EASY 2.0 USB ».

🔍 Si l'identifiant « W.EASY+ USB » est introuvable, veuillez contrôler les points suivants

- Cliquer une nouvelle fois sur « Recherche » (Suche)
- L'indicateur à LED « bleu » de la boîte W.EASY 2.0 est-il allumé ? (Signale une connexion USB)
- Les pilotes de la boîte W.EASY 2.0 sont-ils installés ?

► Cliquer sur « OK » pour poursuivre le processus d'apprentissage



6.2 Bluetooth avec pilote Windows

- La boîte W.EASY 2.0 doit être reliée à une source de tension externe (véhicule ou câble adaptateur) pour garantir l'alimentation électrique.

- Veuillez débrancher le câble USB reliant la boîte W.EASY 2.0 et votre ordinateur !

► Lancer le processus d'apprentissage de la communication Bluetooth en appuyant sur « Bluetooth »

- Le Bluetooth est utilisé pour chercher les appareils situés à proximité
- Comme illustré dans la figure suivante, la connexion Bluetooth avec la boîte W.EASY 2.0 devrait maintenant apparaître sous la forme « W.EASY 2.0 + BT_numéro de série ».

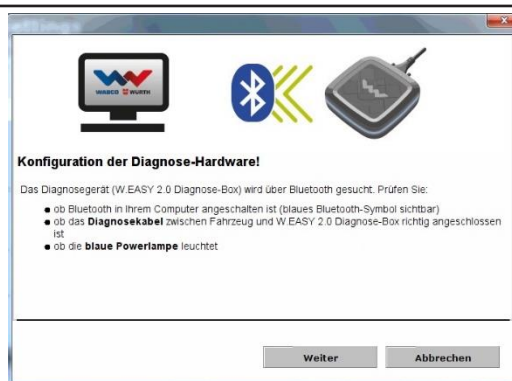

🔍 Si l'identifiant « W.EASY 2.0 + BT_numéro de série » est introuvable, veuillez contrôler les points suivants

- Cliquer une nouvelle fois sur « Recherche » (Suche)
- Utilisez-vous le pilote Bluetooth Microsoft ?

☑ En cas d'utilisation d'une autre pile Bluetooth, veuillez tout d'abord effectuer l'apprentissage de la boîte W.EASY 2.0 dans le logiciel Bluetooth correspondant, puis sélectionner ici le port COM assigné !

- La boîte W.EASY 2.0 est-elle raccordée à une source de tension externe (véhicule ou câble adaptateur) ?
- ▶ Cliquer sur « OK » pour poursuivre le processus d'apprentissage.

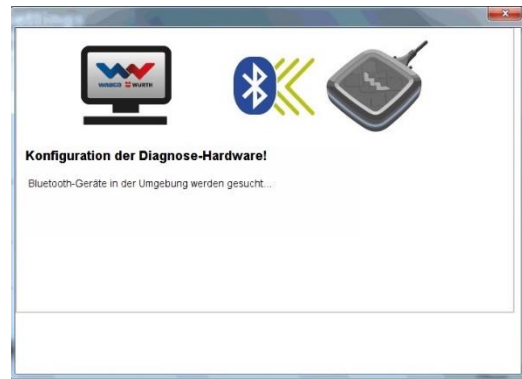

6.3 Wifi

- ☑ Le module wifi doit tout d'abord être configuré avant de pouvoir réaliser l'apprentissage de la communication wifi ! Voir à ce sujet « Configuration wifi de la boîte W.EASY 2.0 ».

- ☑ La boîte W.EASY 2.0 doit être reliée à une source de tension externe (véhicule ou câble adaptateur) pour garantir l'alimentation électrique.

- ▶ Lancer le processus d'apprentissage de la communication wifi en appuyant sur « Suivant » (Weiter)

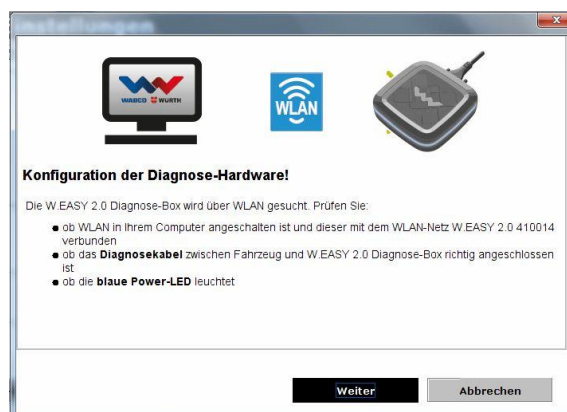

- Comme illustré dans la figure suivante, l'adresse IP de la boîte W.EASY 2.0 devrait maintenant apparaître.



- 🔑 Si la communication wifi ou l'adresse IP de la boîte W.EASY 2.0 est introuvable, veuillez contrôler les points suivants
- La configuration wifi a-t-elle été effectuée correctement ?
 - Cliquer une nouvelle fois sur « Recherche » (Suche)
 - La LED centrale de la boîte W.EASY 2.0 est-elle allumée en vert ? (Signale une connexion wifi active)
 - Vérifier la configuration wifi
 - Le cas échéant, assigner une adresse IP statique à la boîte W.EASY 2.0 dans votre réseau wifi avec un serveur DHCP activé, car :
 - S'il y a trop d'appareils wifi dans un réseau wifi avec DHCP activé, l'adresse IP de départ de la boîte W.EASY 2.0 peut être modifiée.
 - Si la durée du bail paramétrée est trop courte ou après l'écoulement de la durée du bail, l'adresse IP de départ de la boîte W.EASY 2.0 est modifiée.
 - Mode 2 - Votre ordinateur est-il connecté au réseau wifi de la boîte W.EASY 2.0 ?
 - La boîte W.EASY 2.0 est-elle raccordée à une source de tension externe (véhicule ou câble adaptateur) ?

6.4 Aperçu

Une fois l'apprentissage de tous les types de communication effectué, un aperçu correspondant apparaît.



7 Installation des pilotes pour la boîte W.EASY 2.0

Pour pouvoir réaliser l'installation des pilotes de la boîte W.EASY / W.EASY 2.0, la boîte en question doit être reliée à l'ordinateur par un câble USB. La procédure est identique à celle utilisée pour la boîte W.EASY 2.0, à l'exception du nom attribué dans le « Gestionnaire de périphériques » (Geräte-Manager) (W.EASY USB et W.EASY+ USB).

7.1 Windows

Ce chapitre vous explique pas à pas comment installer les pilotes avec succès dans le système d'exploitation Windows.

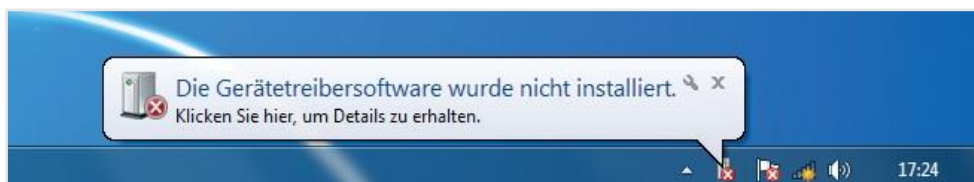

7.1.1 Installation du pilote USB

Pour lancer l'installation, vous devez tout d'abord procéder aux réglages dans le gestionnaire de périphériques (Geräte-Manager). Pour ce faire, procéder comme suit :

- Démarrer le gestionnaire de périphériques en appuyant sur la combinaison de touches []+ [Pause] et en sélectionnant **Gestionnaire de périphériques (Geräte-Manager)** ① dans la fenêtre qui s'ouvre
- Dans l'option de menu « Autres périphériques » (Andere Geräte), cliquer sur « W.EASY USB » / « W.EASY+ USB ».
- Sélectionner « Actualiser les pilotes... » (Treiber aktualisieren...) . ②
- Dans la fenêtre, sélectionner ensuite l'option « Rechercher un pilote sur mon ordinateur » (Auf dem Computer nach Treibersoftware suchen) ③

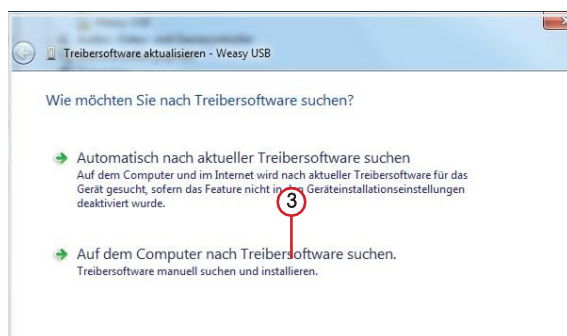
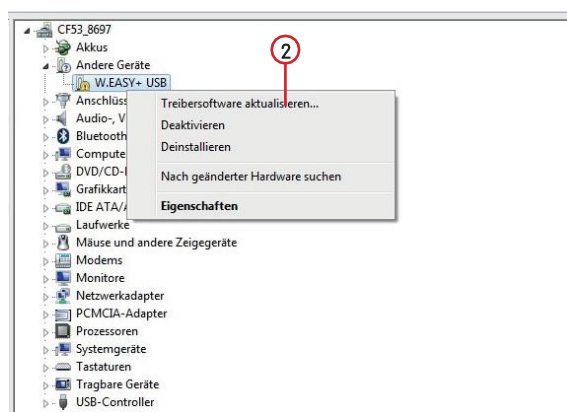
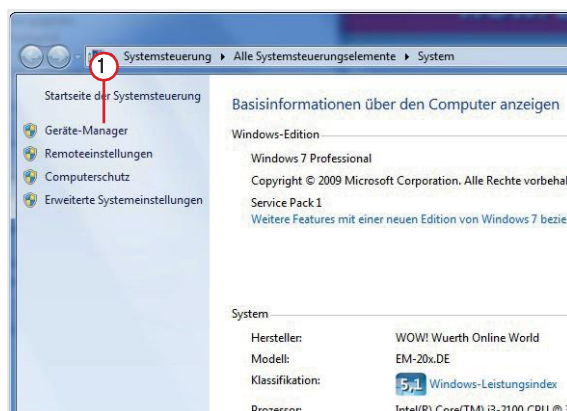

8 FAQ - dépannage

Pourquoi les pilotes de la boîte W.EASY 2.0 ne sont-ils pas installés automatiquement lors de la connexion avec le câble USB ?

Lorsque le logiciel W.EASY est combiné à certaines versions de Windows, il peut arriver que Windows tente de chercher automatiquement un pilote sans le trouver. Les pilotes doivent alors être installés manuellement. Voir « 7.1.1 Installation du pilote USB p.22 ».

Que faire si la communication via Bluetooth ne fonctionne pas après l'apprentissage dans le logiciel W.EASY ?

Dans ce cas, il faut en outre procéder à l'apprentissage de la boîte W.EASY 2.0 dans l'environnement Bluetooth Windows.

Voir « 6.2 Bluetooth avec pilote Windows p.18 »

9 Mise au rebut

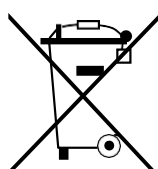

Les outils électriques, les accessoires et les emballages doivent être recyclés dans le respect de l'environnement.

Uniquement pour les pays de l'UE :

Ne jetez aucun outil électrique dans les déchets ménagers !

Conformément à la directive européenne 2012/19/UE relative aux déchets d'équipements électriques et électroniques et à son application dans le droit national, les outils électriques ne pouvant plus être utilisés doivent être collectés séparément et recyclés dans le respect de l'environnement.

Accumulateurs/Batteries :

Ne jetez pas d'accumulateurs/batteries dans les déchets ménagers, dans le feu ou dans l'eau. Les accumulateurs/batteries doivent être collectés, recyclés ou éliminés de manière écologique.

Uniquement pour les pays de l'UE :

Conformément à la directive 2006/66/CE, les accumulateurs/batteries défectueux ou usés doivent être recyclés. En Allemagne, les appareils/accumulateurs ne pouvant plus être utilisés peuvent être renvoyés au fabricant pour être recyclés.



WABCOWÜRTH Workshop Services GmbH
Benzstraße 7
D-74653 Künzelsau-Gaisbach info@
wabcowuerth.com
<http://www.wabcowuerth.com>

©
WABCOWÜRTH Workshop Services GmbH
Tous droits réservés.
Responsable du contenu :
Dpt. Produit

Doc. : « WW2203/V20160711 »

Toute reproduction, même partielle, sans autorisation préalable est interdite. Nous nous réservons le droit d'exécuter à tout moment des modifications du produit que nous considérons comme des améliorations qualitatives, même sans préavis ou notification. Les illustrations sont données à titre d'exemple et peuvent différer de l'apparence effective de la marchandise livrée. Sous réserve d'erreurs. Nous n'assumons aucune responsabilité pour les erreurs d'impression. Nos conditions générales de vente s'appliquent.